

中華民國110年全國運動會

划船秩序冊目錄

| | |
|---------------------|----|
| 1. 籌備會..... | 2 |
| 2. 運動競賽審查會..... | 4 |
| 3. 運動禁藥管制會..... | 5 |
| 4. 籌備處..... | 6 |
| 5. 競賽規程..... | 7 |
| 6. 划船技術手冊..... | 20 |
| 7. 划船賽程表..... | 24 |
| 8. 划船裁判名單..... | 28 |
| 9. 划船參賽單位人數統計表..... | 29 |
| 10. 男子組划船職隊員名冊..... | 30 |
| 11. 男子組划船分項名冊..... | 33 |
| 12. 女子組划船職隊員名冊..... | 37 |
| 13. 女子組划船分項名冊..... | 39 |



中華民國110年全國運動會 籌備會組織架構

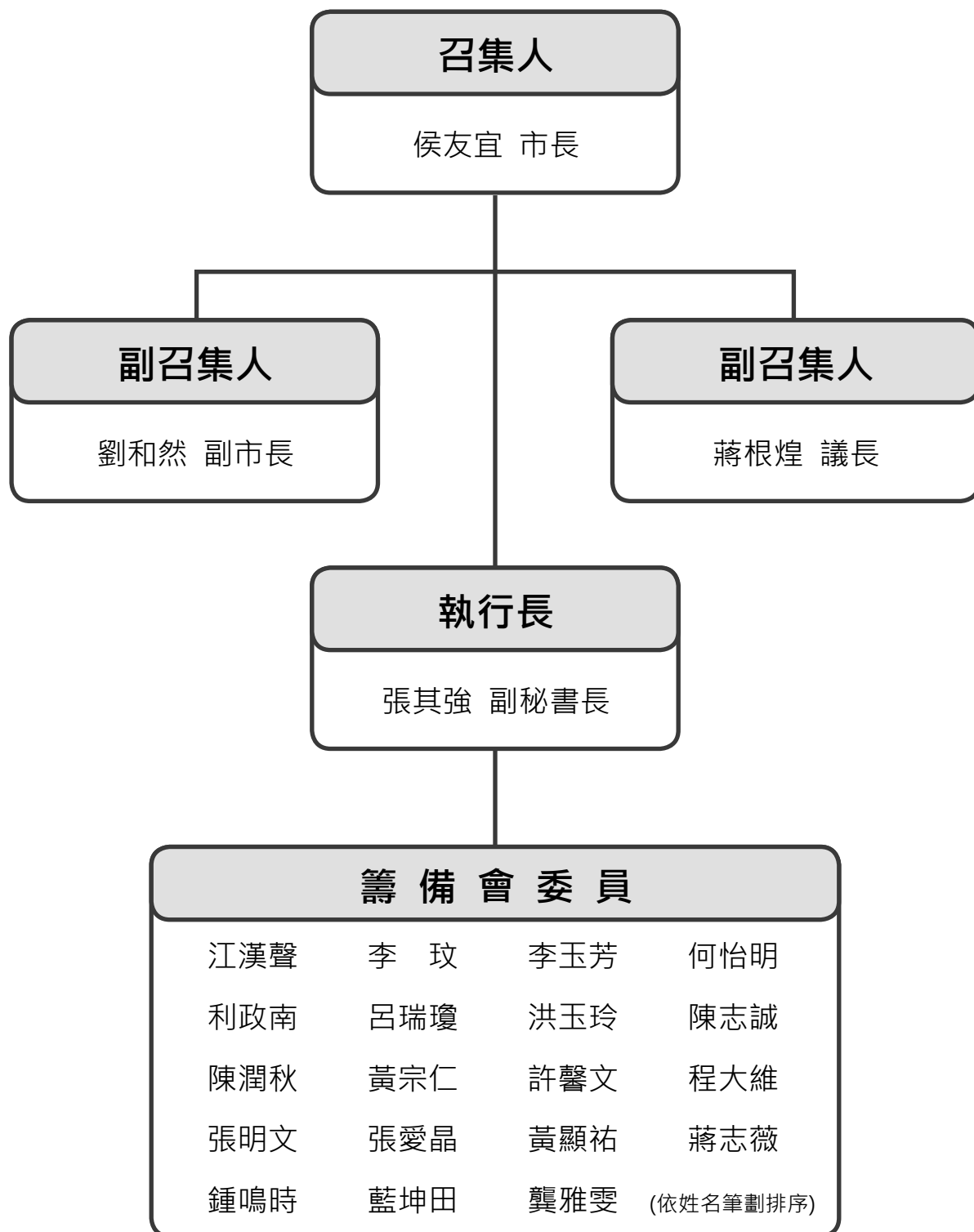

中華民國110年全國運動會 籌備會組織架構

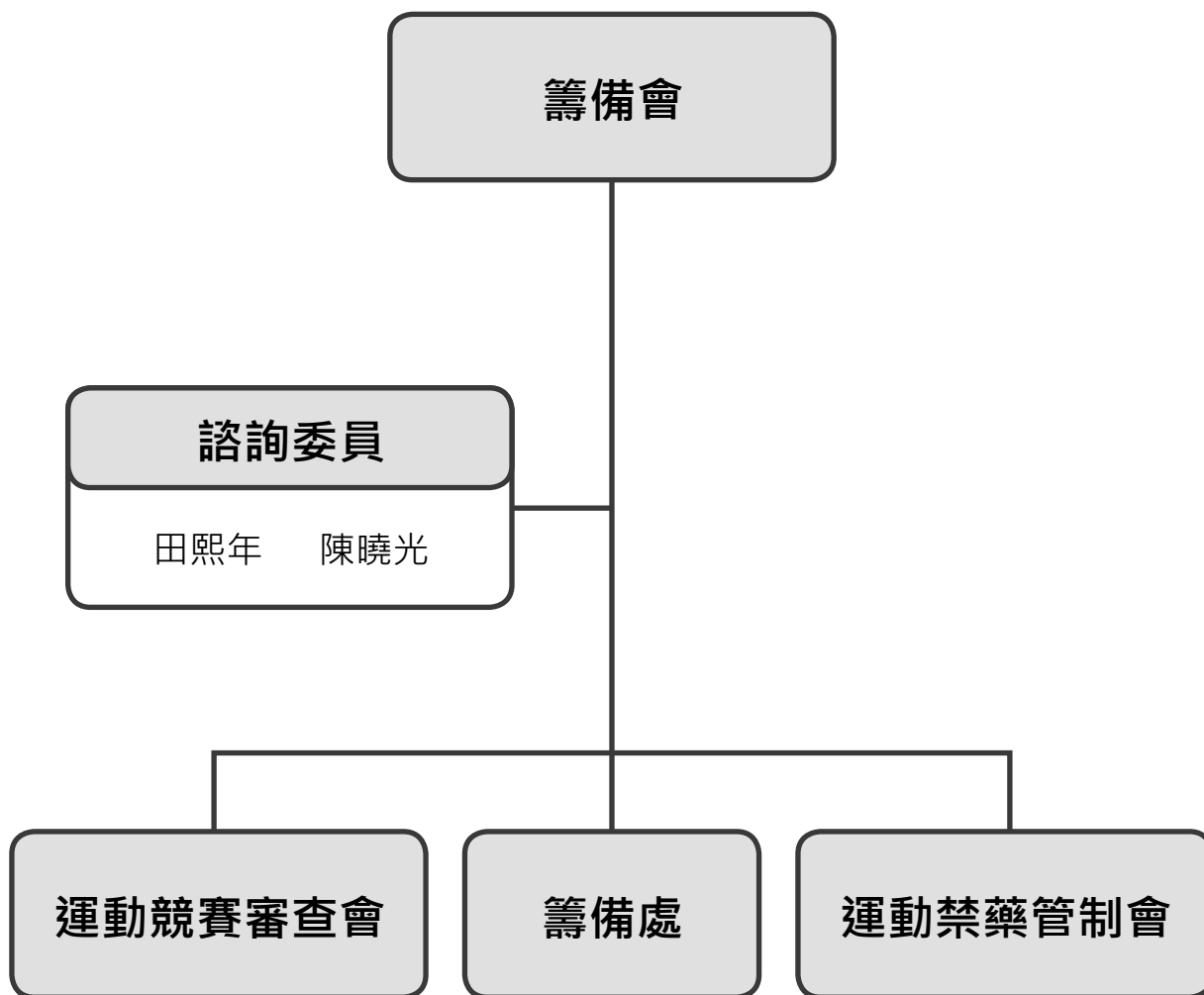

中華民國110年全國運動會運動競賽 審查會組織架構



中華民國110年全國運動會 運動禁藥管制會組織架構

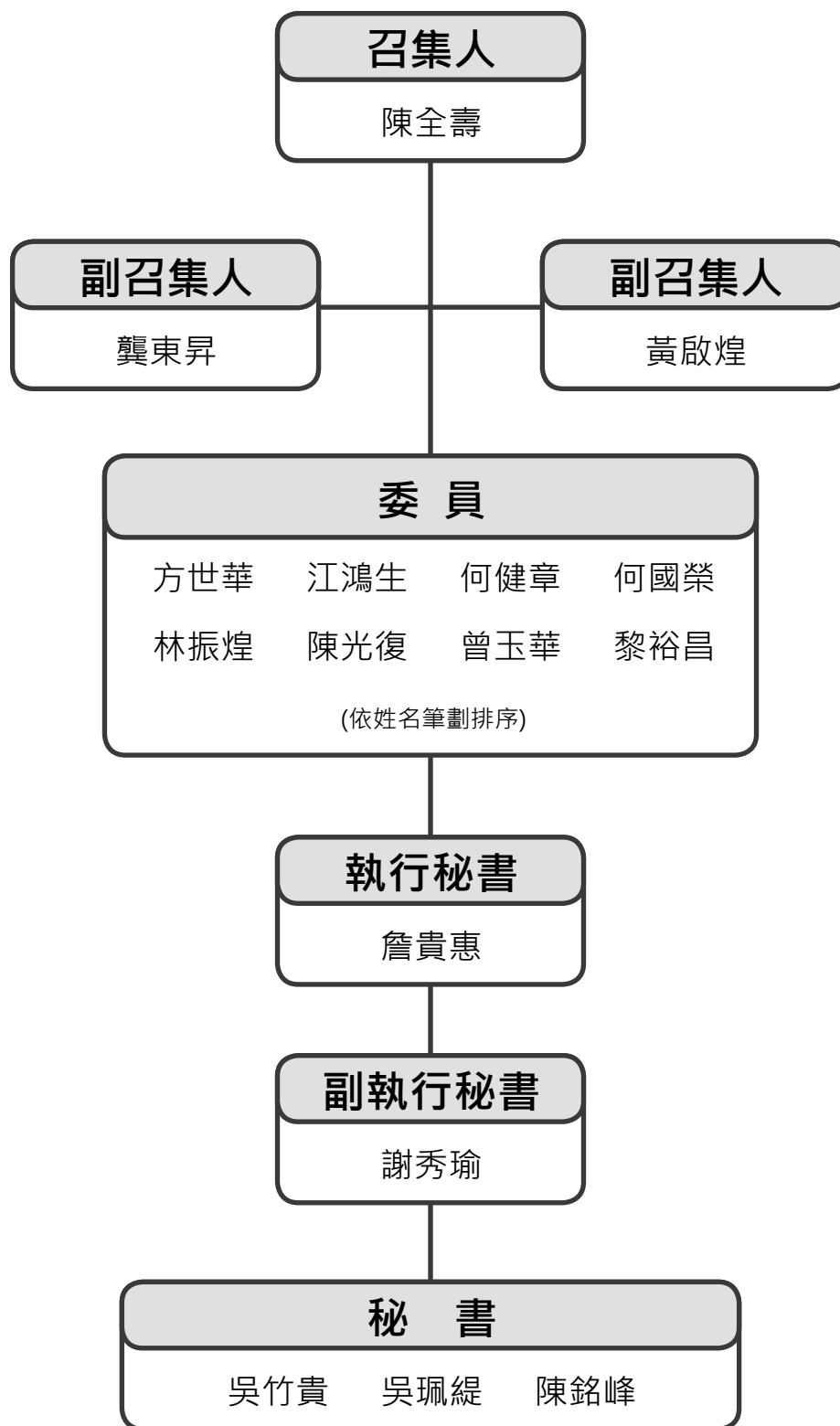

中華民國110年全國運動會籌備處組織架構



中華民國110年全國運動會

競賽規程

教育部109年9月28日臺教授體字第1090031960號函核定
教育部110年4月29日臺教授體字第1100013754號函核定修正
教育部110年7月1日臺教授體字第1100022091號函核定修正
教育部110年7月19日臺教授體字第1100024537號函核定修正

第一條 本規程依全國運動會舉辦準則第十三條規定訂定之。

第二條 日期與地點：中華民國110年全國運動會（以下簡稱全運會），訂於中華民國110年10月16日（星期六）至10月21日（星期四）計6天，在新北市舉行。

第三條 承辦單位：新北市政府。

第四條 參賽單位

一、直轄市

二、縣（市）

第五條 選手參賽資格及標準

參加全運會（含資格賽）之選手，應具中華民國國籍，並符合下列規定：

一、戶籍：在其代表參賽單位之行政區域內設籍，連續滿三年以上，且至110年10月21日止，無遷入或遷出戶籍等異動情形。設籍期間之計算，以全運會註冊截止日（110年9月3日）為準。但有下列各目情形之一者，不在此限：

（一）在金門縣或連江縣服役之現役軍人（附服務單位證明書），得依其意願選擇代表金門縣、連江縣或設籍地區（應符合設籍連續滿三年以上規定），並僅限代表一個單位參賽。

（二）出境二年以上（附證明文件），經戶政事務所依法逕為遷出登記者，於賽前返國，且出境前於原設籍地區設籍達二年六個月以上者，得代表原設籍

直轄市、縣(市)參賽。

(三)旅居國外滿三年以上之中華民國國民(附證明文件)，且從未參加全運會，而於賽前返國復籍者，代表設籍直轄市、縣(市)註冊參賽。

(四)外籍人士於取得中華民國國籍後，於初設戶籍登記前，應於其代表設籍直轄市、縣(市)連續居留滿三年以上(附證明文件)，並於初設戶籍登記連續滿一年以上者，代表設籍直轄市、縣(市)參賽。

二、年齡：依各競賽種類國際規則或技術手冊之年齡規定。選手未成年，應徵得法定代理人之同意。但未成年已結婚者，不在此限。

三、身體狀況：由參賽單位指定綜合醫院檢查；參賽單位及選手應於選手保證書暨個人資料同意書中，具結保證選手性別及適宜參加劇烈運動競賽。

四、參賽標準：依各競賽種類技術手冊規定。

五、選拔程序：參賽選手應參加其代表單位舉辦之運動會或單項運動選拔賽或依其參加國內外正式錦標賽之成績，由各參賽單位選拔委員會經公開選拔程序，取得代表資格。

第六條 競賽種類

應辦種類：

- | | | | | |
|---------|---------|--------|---------|--------|
| 01、水上運動 | 02、射箭 | 03、田徑 | 04、羽球 | 05、棒壘球 |
| 06、籃球 | 07、拳擊 | 08、輕艇 | 09、自由車 | 10、馬術 |
| 11、擊劍 | 12、足球 | 13、高爾夫 | 14、體操 | 15、手球 |
| 16、曲棍球 | 17、柔道 | 18、空手道 | 19、現代五項 | 20、划船 |
| 21、橄欖球 | 22、帆船 | 23、射擊 | 24、桌球 | 25、跆拳道 |
| 26、網球 | 27、鐵人三項 | 28、排球 | 29、舉重 | 30、角力 |

選辦種類：

- | | | | | |
|--------|---------|---------|---------|-------|
| 01、保齡球 | 02、電子競技 | 03、滑輪溜冰 | 04、軟式網球 | 05、武術 |
|--------|---------|---------|---------|-------|

各競賽種類舉辦之科目及項目依各競賽種類技術手冊規定辦理之。

競賽種類、科目及項目，其報名數未達五人(隊)者，不予舉辦。

第七條 註冊、單位報到及會議

一、參賽單位應於規定時間內辦理註冊。

二、各項註冊規定如下：

(一)各單位應將資料以網路方式向籌備處辦理註冊，並以網路輸出註冊後之報名表核蓋參賽單位章，人工填送之註冊表未具效力，籌備處應不予受理。

(二)各項註冊及有關會議日期、地點訂定如下：

1、註冊期限：

(1)第一階段（註冊種類：水球、羽球、棒壘球、籃球、足球、手球、曲棍球、橄欖球、桌球、網球、排球、軟式網球）：註冊開始日期為110年4月1日（星期四）起，至110年4月12日（星期一）下午5時截止，逾時不予受理。

(2)第二階段（註冊種類：輕艇、空手道、帆船）：註冊開始日期為110年7月14日（星期三）起，至110年8月2日（星期一）下午5時截止，逾時不予受理。

(3)第三階段（非第一、二階段種類含團本部）：註冊開始日期為110年8月23日（星期一）起，至110年9月3日（星期五）下午5時截止，逾時不予受理。

(4)網路報名操作步驟請詳閱網路說明檔案。

2、收件截止日期(郵戳為憑)：

(1)第一階段於110年4月15日（星期四）下午5時前。

(2)第二階段於110年8月3日（星期二）下午5時前。

(3)第三階段於110年9月6日（星期一）下午5時前。

(4)註冊繳交文件：如第七條第二款第四目規範繳交。

(5)收件地點：110年全國運動會籌備處競賽資訊組
(地址：新北市板橋區漢生東路278號)。

(6)籌備處聯絡電話：(02) 2962-0462轉268~270。

(7)競賽資訊組聯絡電話：(02) 2955-1807。

3、選手資格審查會議：

(1)第一階段：訂於110年4月26日(星期一)上午10時起，假板橋第一運動場簡報室舉行。

(2)第二階段：訂於110年8月10日(星期二)上午10時起，假板橋第一運動場簡報室舉行。

(3)第三階段：訂於110年9月17日(星期五)上午10時起，假板橋第一運動場簡報室舉行，並舉行抽籤會議。

4、球類團體項目抽籤之種子隊，以承辦單位及108年全運會冠軍隊優先分別抽排；個人項目同一單位者，亦優先分別抽排。

(三)各單位隊職員使用網路註冊時，應按大會規定辦理。

(四)註冊繳交文件：

1、網路註冊表：各單位註冊時，應繳交各式網路註冊完成後，列印隊職員基本資料表、參賽分項資料表各1份。

2、選手保證書暨個人資料授權書：各單位於註冊時應繳交選手保證書暨個人資料同意書(如附件一)及隊職員個人資料授權書(如附件二)各1份，未依規定繳交者取消註冊資格，各單位不得異議。保證書必須由選手及教練親自簽章(字)，並檢附註冊截止日前三個月內申請之戶籍謄本(應含個人詳細記事)。未成年者，應由父母或法定代理人簽章(字)同意。

3、各單位註冊參加田徑、水上運動(游泳)、自由車、射箭、舉重、射擊等競賽種類需檢附最近1年最佳成績(以全運會註冊開始日前一年內，參加國內外正式錦標賽之成績為準)，並正確輸入註冊系統規定欄內，俾供競賽分組編配參考。

4、各單位隊職員註冊時，應依照網路報名系統規定辦理，並上傳最近3個月2吋彩色半身照片電子檔1張，俾供大會製發隊職員證，未上傳檔案

或上傳與本人不符之照片者不受理註冊。

(五)凡報經教育部或前行政院體育委員會備查列為運動禁賽處分之選手，至全運會註冊截止日尚未解除禁賽者，不受理註冊，代表團及其他職員亦同。

(六)各參賽單位於自行檢核後，如發現有所屬選手仍有原始報名資料與網路註冊參賽項目不符時，應於資格審查會議以前檢附相關證明文件提出補正，並依資格審查會議查證結果辦理，凡於選手資格審查會議結束後，概不受理任何參賽資格申復事宜。

三、各參賽單位應組織代表團與會，其組織成員依照下列規定辦理：

(一)各單位代表團本部職員包括總領隊、副總領隊、總幹事、副總幹事、總管理、競賽督導、競賽管理及醫護人員等。

(二)各單位代表團本部職員人數規定如下：

1、註冊選手總人數在50人(含)以下者，至多得設職員6人。

2、註冊選手總人數在51人至100人之間者，至多得設職員8人。

3、註冊選手總人數在101人(含)以上者，每增加選手滿50人，得增設職員1人。

4、超過團本部職員規定人數，大會不提供權益。

(三)參賽單位註冊各競賽種類之選手人數，在20人(含)以上者得設領隊1人、教練等職員3人；選手人數12人至19人者，得設領隊1人、教練等職員2人；選手人數在11人(含)以下者，得設領隊1人，教練1人；若各運動種類增加科目，得依各科目增設教練1人。

四、單位報到

(一)報到時間：訂於110年10月15日(星期五)上午9時至11時報到。

(二)報到地點：110年全國運動會團本部

(新北市立板橋國民中學，地址：新北市板橋區中正路437號)。

五、總領隊會議：訂於110年10月15日(星期五)下午1時30分，於板橋國民中學德馨樓2樓會議室舉行。

- 六、各競賽種類裁判報到及會議訂定於各單項運動競賽技術手冊內。
- 七、各競賽種類技術會議：召開之時間地點請參照各競賽種類技術手冊。

第八條 競賽秩序

- 一、各單項運動競賽秩序，由籌備處競賽資訊組公開抽籤或按各競賽種類國際規則規定編排之。
- 二、各競賽種類競賽制度與賽程一經排定公布，不得變更或調整。
- 三、球類比賽制度：應依110年全運會各球類運動競賽技術手冊之比賽制度辦理，其註冊數達8隊以上，且無法於全運會閉幕前完成所有賽程者，應先辦理資格賽。
- 四、各單位參加競賽，不論團體或個人項目，凡經註冊務須出場，不得任意棄權。凡賽事未依規定出賽之團體或個人，沒收其成績並取消其參賽資格。已完成賽事不重賽，名次不遞補。
- 五、選手參加比賽時應攜帶全運會籌備處製發之隊職員證，穿著佩有其代表參賽單位字樣或標誌之規定服裝參賽，否則不得參加比賽。

第九條 獎勵

- 一、績優單位獎：依參賽單位獲得之金牌數，取前8名依序頒發總統獎、副總統獎、行政院院長獎、立法院院長獎、司法院院長獎、考試院院長獎、監察院院長獎及大會獎等，以資鼓勵。金牌數相同時，以銀牌數計，依此類推。
- 二、績優個人及團隊獎：依實際參賽人（隊）數按下列名額錄取：
 - (一)3人（隊）錄取1名。
 - (二)4人（隊）錄取2名。
 - (三)5人（隊）錄取3名。
 - (四)6人（隊）錄取4名。
 - (五)7人（隊）錄取5名。
 - (六)8人（隊）錄取6名。
 - (七)9人（隊）錄取7名。

(八)10人(隊)以上錄取8名。前款各目參賽人(隊)數之計算，以會內賽或資格賽之實際參賽人(隊)數為準。但各競賽種類及項目之實際參賽人(隊)數未達3人(隊)以上，或運動員於參賽項目之全部賽程均未出賽者，不予獎勵。

三、第1、2、3名發給金、銀、銅牌及獎狀，第4至第8名發給獎狀。

第十條 申訴

- 一、有關全運會競賽爭議申訴案件，應依據各競賽種類國際規則及相關規定辦理；若規則無明文規定者，得先以口頭提出申訴，並於該場次比賽結束後30分鐘內，提出書面(如附件三)申訴，未依規定時間內提出者，不予受理。書面申訴應由該代表隊領隊或教練簽名或蓋章，向該競賽種類之裁判長或審判(技術、仲裁)委員正式提出。
- 二、有關參賽選手資格不符或冒名參賽之申訴，得先以口頭提出申訴，並於該場次比賽結束後30分鐘內，提出書面(如附件四)申訴，未依規定時間內提出者，不予受理。書面申訴應由該代表隊領隊或教練簽名或蓋章，向該競賽種類之裁判長或審判(技術、仲裁)委員正式提出。
- 三、任何申訴均應繳交保證金新臺幣5,000元，如經裁定其申訴理由未成立時，沒收其保證金。

第十一條 比賽爭議之判定

- 一、規則有明文規定者，以裁判之判決為終決。
- 二、規則無明文規定者，由該競賽種類之審判(技術、仲裁)委員會議判決之，其判決為終決。
- 三、非上述之爭議，由大會運動競賽審查會審查裁定之。

第十二條 罰則

- 一、參賽選手如有資格不符或冒名參賽，經查證屬實者，取消其參賽資格及撤銷已得或應得之名次與分數，並收回已發給之獎牌及獎狀。且不得再參加112年全運會。

二、參加團體運動項目之團隊，如有選手資格不符或冒名參賽，取消該隊之參賽資格及撤銷已得或應得之名次與分數，並收回已發給之獎牌及獎狀，且不得再參加112年全運會，但判決以前已賽之場次不再重賽。

三、代表團隊職員於比賽期間，如有違背運動精神之行為（對裁判員有不正當行為致延誤或妨礙比賽等）時，除當場予以停賽處分外，並由該競賽種類之審判（技術、仲裁）委員會議議決，按下列罰則處分之：

(一)選手毆打裁判員

- 1、個人項目：取消該選手繼續參賽之資格，終身禁止該選手及其所屬教練參加全運會任何種類之比賽。
- 2、團體項目：取消該隊繼續參賽之資格及該參賽單位參加中華民國112年全運會該單項之比賽權利。同時，該隊之選手及其教練亦按個人項目之罰則處理。
- 3、除以上罰則外，由籌備處將該選手及職員違規之情事，轉請相關全國性單項運動協會及所屬各參賽單位依規定處分之。

(二)職員毆打裁判員

- 1、取消該職員繼續行使職權之資格，並終身禁止該職員擔任全運會任何種類之職員或選手。
- 2、情節嚴重者，取消該參賽單位參加中華民國110年全運會該單項之比賽權利。
- 3、除以上罰則外，由籌備處將該職員違規之情事，轉請相關縣市政府及所屬單位依規定處分之。

(三)選手或職員故意妨礙、延誤比賽或擾亂會場：

- 1、經裁判員或審判（技術、仲裁）委員當場勸導無效除技術手冊另有規定外，未於10分鐘內恢復比賽時，取消該選手(隊)繼續參賽之資格。
- 2、情節嚴重者，得取消該參賽單位參加中華民國110年全運會該單項之比賽權利。

- 四、具學生、教職員或專任教練身分者，若違反前述各項規定時，由籌備處函請所屬學校或主管教育行政機關議處。
- 五、裁判員毆打職員或選手，取消該裁判員繼續行使職權之資格，並終身禁止該裁判員擔任全運會之裁判員。
- 六、已註冊之選手，凡經舉發被判處禁賽，而尚未解除禁賽處分者，不得出場及遞補，代表隊其他職員亦同。
- 七、隊職員證照片與本人不符時，除不可歸責其本人者外，應取消比賽資格。
- 八、選手或團隊無故棄權或拒絕接受頒獎，除取消繼續參賽資格外，經由該競賽種類之審判（技術、仲裁）委員會議議決屬實者，停止其參加中華民國112年全運會比賽之權利，並撤銷其已獲得之名次。
- 九、職員不得兼任本單位以外縣市之職員，選手亦不得兼任其他縣市之職員，否則取消其所兼職員資格。
- 十、審判（技術、仲裁）委員、裁判長、裁判員（含紀錄、計時、報告員）等不得兼任各代表隊職員、選手，亦不得兼任參賽單位團本部職員，否則取消其裁判資格。

第十三條 運動禁藥管制

- 一、參賽選手有接受運動禁藥檢測之義務，拒絕接受檢測或經檢測證實違規用藥者，除依運動禁藥管制方法處理外，並撤銷其參賽成績及所得之獎勵。
- 二、全運會期間之選手運動禁藥管制，依財團法人中華運動禁藥防制基金會違規使用運動禁藥之處理及處罰作業要點辦理。樣本檢測依財團法人中華運動禁藥防制基金會採樣程序與方法作業要點辦理。
- 三、參賽選手如須使用禁用清單所列藥物作為治療用途者，依財團法人中華運動禁藥防制基金會管治療用途豁免申請及審查要點辦理。

第十四條 本規程經運動競賽審查會審議通過並函請教育部核定後公告實施，修正時亦同。

(附件一)

中華民國 110 年全國運動會選手保證書暨個人資料同意書

本人確實符合參加中華民國110年全國運動會選手參賽資格，經醫院檢查，認定可參加劇烈運動競賽之檢查證明已留存參賽單位備查。另本人同意遵守教育部運動禁藥管制辦法之規定，配合大會運動禁藥管制委員會相關作業程序，且同意下列個人資料供本次賽會及相關單位必要性使用。

姓名：

性別：

出生年月日：

身分證統一編號：

參賽單位：

設籍日：

參賽種類：

教練簽名或蓋章：

未成年者父母或法定代理人

同意參賽簽名或蓋章：

參賽選手親自簽名：

備註：

- 一、保證書必須由選手及教練親自簽章(字)，並檢附三個月內戶籍謄本(應含個人詳細記事)。
- 二、填寫保證書時，請先詳閱110年全國運動會競賽規程及技術手冊有關資格規定。
- 三、保證書各項資料，必須正確詳填。
- 四、保證書必須親自填妥，以示負責，並由教練簽名或蓋章；選手未成年者，應徵得法定代理人之同意。但未成年人已結婚者，不在此限。最後，由參賽單位校對後核章。
- 五、請參賽單位依照比賽種類分別裝訂成冊；選手名單依登記註冊報名順序排列。

參賽單位核章

中華民國 110 年 月 日

(附件二)

中華民國110年全國運動會 縣市團本部暨組隊單位職員個人資料授權書

本人同意授權提供個人資料於本次賽會及相關單位必要性之使用，且本人個資必須採取安全妥適之保護措施，非經本人同意或法律規定外，不得揭露於第三者或散佈。

【立同意人】

姓名： (親自簽名)

單位：

種類：

職稱：

依據「個人資料保護法」(以下簡稱個資法)，請詳細閱讀新北市政府(110年全國運動會籌備會)(以下簡稱110年全運籌備會)依個資法第8條及第9條規定所為以下「報名個人資料蒐集、處理及利用告知事項」。

- 一、機構名稱：新北市政府(110年全運籌備會)。
- 二、個人資料蒐集之目的：基於辦理110年全國運動會提供得標廠商相關證件製作、保險等事宜。
- 三、個人資料之蒐集方式：透過直接網路報名及書面審核資料而取得個人資料。
- 四、個人資料之類別：110年全運籌備會所蒐集之個人資料分為：識別個人者(C001註)、政府資料中之辨識者(C003)、個人描述(C011)、身體描述(C012)、婚姻之歷史(C022)、移民情形(C033)之居留證、旅行及其他遷徙細節(C034)、學校紀錄(C051)、資格或紀錄(C052)等個人資料類別，內容包括姓名、國民身分證或居留證或護照號碼、生日、相片、性別、教育資料、身體描述、緊急聯絡人、住址、電子郵遞地址、聯絡資訊……等。
- 五、個人資料處理及利用：
 - (一)個人資料利用之期間：除法令或中央事業主管單位另有規定辦理110年全國運動會成績資料保存期限外，以上開蒐集目的完成至賽會結束一個月所需之期間為利用期間。
 - (二)個人資料利用之地區：台灣地區(包括澎湖、金門及馬祖等地區)或經登記註冊報名人授權處理、利用之地區。
 - (三)個人資料利用之對象：除新北市政府(110年全運籌備會)本身外，尚包括110年全運籌備會於完成上開蒐集目的之相關合作單位，包含教育部、相關證件製作之得標廠商、保險得標廠商、或其他學術研究機構等，詳細名單名稱或如有新增，將於110年全國運動會網站(<https://sport110ntpc.com/>)公告。
 - (四)個人資料利用之方式：110年全運籌備會提供得標廠商製作相關證件(隊職員證等)、保險與相關資訊之發送通知；成績紀錄提供相關資料庫建置小組登錄。
- 六、登記註冊報名人如未提供真實且正確完整之個人資料，將導致影響後續比賽之權益。
- 七、登記註冊報名人得依個資法規定查詢或請求閱覽；請求製給複製本；請求補充或更正；請求停止蒐集、處理或利用；請求刪除。得以書面、傳真、電話等方式與110年全運籌備會聯絡，行使上述之權利。
- 八、110年全運籌備會得依法令規定或主管機關或司法機關依法所為之要求，將個人資料或相關資料提供予相關主管機關或司法機關。
- 九、除法令另有規定或主管機關另有要求外，若登記註冊報名人向110年全運籌備會提出停止蒐集處理、利用或請求刪除個人資料之請求，妨礙110年全運籌備會處執行職務或完成上開蒐集目的，或導致110年全運籌備會違背法令或主管機關之要求時，110年全運籌備會得繼續蒐集、處理、利用或保留個人資料。
- 十、登記註冊報名人拒絕110年全運籌備會蒐集個人資料，將導致無法進行登記註冊報名，進而無法參加本次賽會。

(附件四)

中華民國110年全國運動會選手資格申訴書

| | | | | | |
|--------------|--------------------|--|--|------|--------------|
| 被申訴者姓名 | | 單位 | | 參加項目 | |
| 申訴事項 | | | | | |
| 證人或佐證資料 | | | | | |
| 繳交保證金 伍仟元 | | <input type="checkbox"/> 申訴成立，退回保證金。 (收款人簽章：) <input type="checkbox"/> 申訴不成立，沒收保證金，並繳至大會行政組處理。 (收款人簽章：) | | | |
| 申訴單位 | (收款人簽章) | | | | |
| 單位領隊 或教練 | | | | | |
| 判決 | | | | | |
| | 裁判長 (審判、技術、仲裁委員) : | | | | (簽名或蓋章) |
| | | | | | 110年 月 日 時 分 |

註：

- 一、凡未按各項規定辦理之申訴，概不受理。
- 二、單位代表隊領隊簽名或蓋章權，可按競賽規程之規定，由代表隊領隊本人或教練簽名或蓋章辦理。

中華民國110年全國運動會

划船技術手冊

壹、划船運動組織

一、國際划船總會 (FISA)

主席：Mr. Jean-Christophe Rolland

秘書長：Mr. Matt Smith

電話：+41-21 617 8373

傳真：+41-21 617 8375

電子信箱：info@fish.org/www.worldrowing.com

會址：Maison du Sport International, Av. de Rhodanie 54 1007 Lausanne,
Suisse

二、亞洲划船總會 (ARF)

主席：Mr Adm. Chainarong Charoenruk

秘書長：Mr .Pochanasamburana Praparnpongs

電話：+66 2170 9235

傳真：+66 2170 9236

電子信箱：arf@arfrowing.org/www.arfrowing.org

會址：18th Floor, Chalearmprakait Building, Sport Authority of Thailand, 286
Ramkhomhaeng Rd., HuaMark, Bangkok

三、中華民國划船協會 (CTARA)

理事長：洪瑞昌

秘書長：趙東湖

電話：(02) 2773-5755

傳真：(02) 2773-5756

會址：臺北市中山區朱崙街20號7樓707室。

電子信箱：ctara707@ms16.hinet.net

貳、競賽資訊

一、大會日期：中華民國110年10月16日（星期六）至21日（星期四）。

二、練習及比賽日期：

(一)練習日期：中華民國110年10月2日（星期六）至3日（星期日）（考量水域安全及水上救生人員戒護因素，開放練習時間為每日上午6時至下午4時止），計2日。

(二)比賽日期：中華民國110年10月4日（星期一）至8日（星期五），計5日。

三、比賽場地：冬山河親水公園水域（宜蘭縣五結鄉親河路二段2號-親水公園）。

四、比賽項目

(一)男子組

- 1、單人雙槳/ (M1X)
- 2、雙人雙槳/ (M2X)
- 3、四人雙槳/ (M4X)
- 4、雙人單槳/ (M2-)
- 5、四人單槳/ (M4-)
- 6、八人單槳有舵手/ (M8+)
- 7、輕量級單人雙槳/ (LM1X)
- 8、輕量級雙人雙槳/ (LM2X)
- 9、輕量級四人單槳/ (LM4-)

(二)女子組

- 1、單人雙槳/ (W1X)
- 2、雙人雙槳/ (W2X)
- 3、四人雙槳/ (W4X)
- 4、雙人單槳/ (W2-)
- 5、四人單槳/ (W4-)
- 6、八人單槳有舵手/ (W8+)

7、輕量級單人雙槳/ (LW1X)

8、輕量級雙人雙槳/ (LW2X)

五、比賽時程表：如附件。

(一)比賽分 A、B 二組

A 組：M2X、M2-、M4X、LM2X、LM4-、W1X、W2-、W4X、LW2X。

B 組：M1X、M4-、M8+、LM1X、W2X、W4-、W8+、LW1X。

六、參加辦法

(一)戶籍規定：須符合中華民國110年全國運動會競賽規程（以下簡稱競賽規程）第五條相關規定。

(二)年齡限定：須年滿13足歲（民國97年10月16日（含）以前出生）。

(三)註冊人數

1、各參賽單位各項目限註冊1組1隊；除單人艇賽外，其餘項目至多以1.5倍人數註冊。

2、選手得兼項；倘兼項選手如果蓄意棄權一項，則其他項目均不得參加。

3、每位選手至多可註冊3項(第三項必須為八人艇)參賽。

4、有關兼項及替補規定，依中華民國划船協會規則辦理。

七、註冊：由各參賽單位依據競賽規程第七條規定辦理。

八、比賽辦法

(一)競賽規則：採用中華民國划船協會最新翻譯公告之規則；如規則解釋有爭議，以英文版本為準。規則中如有未盡事宜，則依審判委員會議之決議為最終判決。

(二)比賽規定

1、比賽採4水道進行，比賽距離為2000公尺。

2、預賽採抽籤制，領隊會議時以抽籤分配水道，複賽、準決賽、決賽水道分配則依各隊前場賽程之成績決定之。

九、器材設備

(一)所有競賽場地器材與設備須符合規則之規定。

(二)比賽用船不論為自備或由大會提供，賽前自行過磅。

| | | | | | | |
|---------|------|------|------|------|------|------|
| 船隻種類 | 1X | 2X | 2- | 4X | 4- | 8+ |
| 重量 / 公斤 | 14公斤 | 27公斤 | 27公斤 | 52公斤 | 50公斤 | 96公斤 |

(三)比賽用船不論為自備或大會提供，大會得在每一場比賽結束後抽測。未符合船隻重量規範者則依規則辦理。

十、醫務管制：運動禁藥檢測依據競賽規程第十三條之規定辦理。

參、管理資訊

一、競賽管理：在全國運動會籌備會指導下，由中華民國划船協會負責划船競賽各項技術工作。

二、技術人員

(一)裁判人員：裁判長由全國運動會籌備會與中華民國划船協會會商聘請，裁判員由中華民國划船協會就各參賽單位具國家級划船裁判資格者中推薦，由籌備會聘任。

(二)審判委員：審判委員共5人，召集人由中華民國划船協會推薦，委員由全國運動會籌備會與中華民國划船協會會商聘請，其中包括承辦單位至少1人。

三、申訴：所有申訴案件依據競賽規程第十條規定辦理。

四、獎勵

(一)依據競賽規程第九條之規定辦理。

(二)決賽後立即頒獎，接受頒獎者必須穿著該參賽單位代表隊制服。

肆、會議

一、技術會議：訂於中華民國110年10月3日(星期日)下午2時整，於冬山河親水公園舉行(宜蘭縣五結鄉親河路二段2號)。

二、裁判會議：訂於中華民國110年10月3日(星期日)下午3時整，於冬山河親水公園舉行(宜蘭縣五結鄉親河路二段2號)。

伍、核准日期、文號：教育部110年2月19日臺教授體字第11000005004號函核定。

中華民國110年全國運動會

【划船】預定賽程表

| 第一天 110年10月4日 (星期一) | | | | | |
|-----------------------|-------|----|------|----|---------------|
| 場次 | 時間 | 賽別 | 項目 | 隊數 | 備註 (4水道) |
| 1 | 09:00 | H1 | M2X | 4 | 1>FA;2-4>R |
| 2 | 09:15 | H2 | M2X | 4 | |
| 3 | 09:30 | H1 | W4X | 3 | 1>FA;2-3>R |
| 4 | 09:45 | H2 | W4X | 3 | |
| 5 | 10:00 | H1 | M2- | 3 | 1>FA;2-3>R |
| 6 | 10:15 | H2 | M2- | 3 | |
| 7 | 10:30 | H1 | W1X | 3 | 1>FA;2-3>R |
| 8 | 10:45 | H2 | W1X | 3 | |
| 9 | 11:00 | H1 | M4X | 3 | 1>FA;2-3>R |
| 10 | 11:15 | H2 | M4X | 3 | |
| 休息 | | | | | |
| 11 | 14:00 | H1 | LW2X | 3 | 1>FA;2-3>R |
| 12 | 14:15 | H2 | LW2X | 3 | |
| 13 | 14:30 | H1 | LM2X | 4 | 1>FA;2-4>R |
| 14 | 14:45 | H2 | LM2X | 4 | |
| 15 | 15:00 | H1 | W2- | 3 | 1>FA;2-3>R |
| 16 | 15:15 | H2 | W2- | 3 | |
| 17 | 15:30 | H1 | LM4- | 3 | 1>FA;2-3>R |
| 18 | 15:45 | H2 | LM4- | 3 | |
| 第二天110年10月5日 (星期二) | | | | | |
| 場次 | 時間 | 賽別 | 項目 | 隊數 | 備註 (4水道) |
| 19 | 09:00 | R1 | LM2X | 3 | 1>FA;2-3>FB |
| 20 | 09:15 | R2 | LM2X | 3 | |
| 21 | 09:30 | R | W4X | 4 | 1-2>FA;3-4>FB |
| 22 | 09:45 | R | LM4- | 4 | 1-2>FA;3-4>FB |

| | | | | | |
|---------------------|-------|----|------|----|---------------|
| 23 | 10:00 | R1 | M2X | 3 | 1>FA;2-3>FB |
| 24 | 10:15 | R2 | M2X | 3 | |
| 25 | 10:30 | R | W2- | 4 | 1-2>FA;3-4>FB |
| 26 | 10:45 | R | M2- | 4 | 1-2>FA;3-4>FB |
| 27 | 11:00 | R | W1X | 4 | 1-2>FA;3-4>FB |
| 28 | 11:15 | R | M4X | 4 | 1-2>FA;3-4>FB |
| 29 | 11:30 | R | LW2X | 4 | 1-2>FA;3-4>FB |
| 休息 | | | | | |
| 30 | 14:00 | FB | W1X | 2 | 第5-6名 |
| 31 | 14:15 | FA | W1X | 4 | 第1-4名 |
| 頒獎(W1X前三名) | | | | | |
| 32 | 14:35 | FB | M2- | 2 | 第5-6名 |
| 33 | 14:50 | FA | M2- | 4 | 第1-4名 |
| 頒獎(M2-前三名) | | | | | |
| 34 | 15:10 | FB | M4X | 2 | 第5-6名 |
| 35 | 15:25 | FA | M4X | 4 | 第1-4名 |
| 頒獎(M4X前三名) | | | | | |
| 36 | 15:45 | FB | W4X | 2 | 第5-6名 |
| 37 | 16:00 | FA | W4X | 4 | 第1-4名 |
| 頒獎(W4X前三名) | | | | | |
| 第三天 110年10月6日 (星期三) | | | | | |
| 場次 | 時間 | 賽別 | 項目 | 隊數 | 備註 (4水道) |
| 38 | 09:00 | FB | LW2X | 2 | 第5-6名 |
| 39 | 09:15 | FA | LW2X | 4 | 第1-4名 |
| 頒獎(LW2X前三名) | | | | | |
| 40 | 09:35 | FB | M2X | 4 | 第5-8名 |
| 41 | 09:50 | FA | M2X | 4 | 第1-4名 |
| 頒獎(M2X前三名) | | | | | |
| 42 | 10:10 | FB | W2- | 2 | 第5-6名 |
| 43 | 10:25 | FA | W2- | 4 | 第1-4名 |
| 頒獎(W2-前三名) | | | | | |
| 44 | 10:45 | FB | LM4- | 2 | 第5-6名 |

| | | | | | |
|---------------------|-------|----|------|----|---------------|
| 45 | 11:00 | FA | LM4- | 4 | 第1-4名 |
| 頒獎(LM4-前三名) | | | | | |
| 46 | 11:20 | FB | LM2X | 4 | 第5-8名 |
| 47 | 11:35 | FA | LM2X | 4 | 第1-4名 |
| 頒獎(LM2X前三名) | | | | | |
| 休息 | | | | | |
| 48 | 14:00 | H1 | W2X | 3 | 1>FA;2-3>R |
| 49 | 14:15 | H2 | W2X | 3 | |
| 50 | 14:30 | H1 | M1X | 4 | 1>FA;2-4>R |
| 51 | 14:45 | H2 | M1X | 4 | |
| 52 | 15:00 | H1 | W4- | 4 | 1>FA;2-4>R |
| 53 | 15:15 | H2 | W4- | 3 | |
| 54 | 15:30 | H1 | M4- | 4 | 1>FA;2-4>R |
| 55 | 15:45 | H2 | M4- | 3 | |
| 第四天 110年10月7日 (星期四) | | | | | |
| 場次 | 時間 | 賽別 | 項目 | 隊數 | 備註 (4水道) |
| 56 | 09:00 | H1 | W8+ | 3 | 1>FA;2-3>R |
| 57 | 09:15 | H2 | W8+ | 3 | |
| 58 | 09:30 | H1 | LM1X | 4 | 1>FA;2-4>R |
| 59 | 09:45 | H2 | LM1X | 4 | |
| 60 | 10:00 | H1 | LW1X | 3 | 1>FA;2-3>R |
| 61 | 10:15 | H2 | LW1X | 3 | |
| 62 | 10:30 | H1 | M8+ | 3 | 1>FA;2-3>R |
| 63 | 10:45 | H2 | M8+ | 2 | |
| 休息 | | | | | |
| 64 | 14:00 | R | W2X | 4 | 1-2>FA;3-4>FB |
| 65 | 14:15 | R1 | M1X | 3 | 1>FA;2-3>FB |
| 66 | 14:30 | R2 | M1X | 3 | |
| 67 | 14:45 | R1 | W4- | 3 | 1>FA;2-3>FB |
| 68 | 15:00 | R2 | W4- | 2 | |
| 69 | 15:15 | R1 | M4- | 3 | 1>FA;2-3>FB |
| 70 | 15:30 | R2 | M4- | 2 | |

| | | | | | |
|-----------------------|-------|----|------|----|---------------|
| 71 | 15:45 | R1 | LM1X | 3 | 1>FA;2-3>FB |
| 72 | 16:00 | R2 | LM1X | 3 | |
| 第五天 110年10月8日 (星期五) | | | | | |
| 場次 | 時間 | 賽別 | 項目 | 隊數 | 備註 (4水道) |
| 73 | 08:30 | R | W8+ | 4 | 1-2>FA;3-4>FB |
| 74 | 09:10 | R | M8+ | 3 | 1-2>FA;3>5th |
| 75 | 09:20 | R | LW1X | 4 | 1-2>FA;3-4>FB |
| 76 | 10:00 | FB | W2X | 2 | 第5-6名 |
| 77 | 10:15 | FA | W2X | 4 | 第1-4名 |
| 頒獎(W2X前三名) | | | | | |
| 78 | 10:35 | FB | M1X | 4 | 第5-8名 |
| 79 | 10:50 | FA | M1X | 4 | 第1-4名 |
| 頒獎(M1X前三名) | | | | | |
| 80 | 11:10 | FB | W4- | 3 | 第5-7名 |
| 81 | 11:25 | FA | W4- | 4 | 第1-4名 |
| 頒獎(W4-前三名) | | | | | |
| 休息 | | | | | |
| 82 | 13:30 | FB | M4- | 3 | 第5-7名 |
| 83 | 13:45 | FA | M4- | 4 | 第1-4名 |
| 頒獎(M4-前三名) | | | | | |
| 84 | 14:05 | FB | LW1X | 4 | 第5-8名 |
| 85 | 14:20 | FA | LW1X | 4 | 第1-4名 |
| 頒獎(LW1X前三名) | | | | | |
| 86 | 14:40 | FB | LM1X | 2 | 第5-6名 |
| 87 | 14:55 | FA | LM1X | 4 | 第1-4名 |
| 頒獎(LM1X前三名) | | | | | |
| 88 | 15:15 | FB | W8+ | 2 | 第5-6名 |
| 89 | 15:30 | FA | W8+ | 4 | 第1-4名 |
| 頒獎(W8+前三名) | | | | | |
| 90 | 16:10 | FA | M8+ | 4 | 第1-4名 |
| 頒獎(M8+前三名) | | | | | |

划船裁判名單

審判委員 洪瑞昌 高政賢 石振賢 李山維 謝茂松

賽事經理 林惠美

賽事副經理 陳旭君

裁判長 梁念慈

裁判 鄒雅玲 林佳純 簡于恬 白昌發 黃正龍 林忠誠
林睿楨 吳兩興 邱慶祥 張松竹 江宏章 莊秉翰
方麒笙 林曼琳 林如明 江文嘉 高惠如 李光隆
張瑞興 盧英娟 李佩珍 陳保華 游貞純 陳惠玲
俞惠麟 張介鏗 張正衛 蘇琬琇 丹林志成

划船參賽單位人數統計表

| 序 | 單位 | 男子組 | | 女子組 | | 備註 |
|----|-----|-----|-----|-----|----|----|
| | | 職員 | 選手 | 職員 | 選手 | |
| 1 | 基隆市 | 0 | 0 | 0 | 0 | |
| 2 | 臺北市 | 3 | 20 | 2 | 10 | |
| 3 | 新北市 | 2 | 19 | 2 | 18 | |
| 4 | 桃園市 | 4 | 26 | 3 | 14 | |
| 5 | 新竹市 | 0 | 0 | 0 | 0 | |
| 6 | 新竹縣 | 0 | 0 | 0 | 0 | |
| 7 | 苗栗縣 | 0 | 0 | 0 | 0 | |
| 8 | 臺中市 | 3 | 18 | 0 | 0 | |
| 9 | 彰化縣 | 0 | 0 | 2 | 9 | |
| 10 | 南投縣 | 3 | 18 | 3 | 13 | |
| 11 | 雲林縣 | 0 | 0 | 0 | 0 | |
| 12 | 嘉義市 | 0 | 0 | 0 | 0 | |
| 13 | 嘉義縣 | 0 | 0 | 0 | 0 | |
| 14 | 臺南市 | 3 | 12 | 3 | 13 | |
| 15 | 高雄市 | 1 | 6 | 0 | 0 | |
| 16 | 屏東縣 | 0 | 0 | 0 | 0 | |
| 17 | 臺東縣 | 0 | 0 | 0 | 0 | |
| 18 | 花蓮縣 | 0 | 0 | 0 | 0 | |
| 19 | 宜蘭縣 | 4 | 25 | 4 | 20 | |
| 20 | 澎湖縣 | 0 | 0 | 0 | 0 | |
| 21 | 連江縣 | 0 | 0 | 0 | 0 | |
| 22 | 金門縣 | 0 | 0 | 0 | 0 | |
| 合計 | | 23 | 144 | 19 | 97 | |

男子組划船職隊員名冊

[1].臺北市(1001~1020)

領隊：陳慈慧 管理：張聖淵 教練：邱惠珍

1001蔡瀚陞 1002吳宗諭 1003王騰達 1004吳元本 1005張智翔 1006謝宇傑
1007許文川 1008吳彥誠 1009侯天勤 1010侯易承 1011彭名愷 1012彭鈞浩
1013張育綸 1014王柏翔 1015周禹平 1016莊曜銘 1017蔡俊傑 1018周峻寬
1019吳正文 1020李孝澤

[2].新北市(1021~1039)

領隊：宋明宗 教練：吳佳翰

1021李浩名 1022魏言哲 1023林暉哲 1024鄭霖恩 1025蘇煥智 1026梁子軒
1027周承辰 1028王加寶 1029呂宇軒 1030林承恩 1031呂偉翔 1032林立豪
1033盧力榕 1034范哲綸 1035簡士軒 1036李睿哲 1037陳宗錫 1038李昱廷
1039潘煜文

[3].桃園市(1040~1065)

領隊：黃永旺 管理：鐘啟哲 教練：施瑩悌 教練：陳昭元

1040許嘉麟 1041張凱鈞 1042卓彥成 1043劉玟廷 1044劉謙 1045廖翔宇
1046卓寰宇 1047石宇興 1048李秉翰 1049張仁傑 1050張旨勛 1051張仁豪
1052蔡翔宇 1053黃金源 1054魏楷倫 1055江紳豪 1056黃昱豪 1057游國璋
1058焦宣勻 1059邱柏羣 1060謝東皓 1061羅志偉 1062馬兆新 1063王廷文
1064劉張志偉 1065曾柏仁

[4].臺中市(1066~1083)

領隊：許世彬 管理：洪森林 教練：黃詩珊

1066張峻憲 1067王柏喻 1068王致邦 1069楊家豪 1070鄭逢霖 1071廖振裕
 1072韓嘉哲 1073黃彥融 1074謝宗霖 1075李侑駿 1076徐勝挺 1077蕭祿運
 1078林宥辰 1079王致翊 1080廖睿騰 1081潘辰嘉 1082許文耀 1083林琪竣

[5].南投縣(1084~1101)

領隊：陳錦倫 教練：潘彭瑋欣 教練：蔡文輝

1084汪明輝 1085曾永祥 1086蔡文輝 1087賴世閔 1088劉啓誼 1089張哲滄
 1090黃宇良 1091王浩宇 1092陳政佑 1093葉穎中 1094王明捷 1095鍾旻軒
 1096陳建霖 1097鄭輝煌 1098陳柏祥 1099戴晨宇 1100劉亮坤 1101白子韋

[6].臺南市(1102~1113)

領隊：李中岑 教練：蔡宏盟 教練：林欣穎

1102周峻寬 1103唐 正 1104黃翌綸 1105梁鈞睿 1106鍾瑋庭 1107吳文章
 1108同根本 1109陳鎮琨 1110余政賢 1111林哲緯 1112周益鉉 1113呂翊瑒

[7].高雄市(1114~1119)

領隊兼教練：吳泰進

1114吳倫璋 1115吳泰進 1116楊仕維 1117楊竣翔 1118蔡舜勝 1119林才勝



[8].宜蘭縣(1120~1144)

領隊：林賴金 教練：林彥禎 教練：林博文 教練：游宗威

1120劉宇翰 1121林誠恩 1122林首辰 1123盧胤丞 1124盧胤融 1125陳世豪

1126吳冠葦 1127蔡文庭 1128賴冠宇 1129何胤慶 1130黃博彥 1131張閔博

1132林彥志 1133吳全宏 1134李至翔 1135黃洋泓 1136張宇智 1137楊邵予

1138莊士賢 1139李吉弘 1140賴冠儒 1141黃塢誠 1142陳宏軒 1143吳融秉

1144陳品洋

男子組划船分項名冊

男子組划船單人雙槳式(共8人)

1013張育綸(臺北市) 1022魏言哲(新北市) 1043劉玟廷(桃園市)
 1069楊家豪(臺中市) 1084汪明輝(南投縣) 1110余政賢(臺南市)
 1119林才勝(高雄市) 1133吳全宏(宜蘭縣)

男子組划船雙人雙槳式(共8組24人)

臺北市：1005張智翔 1009侯天勤 1018周峻寬
 新北市：1021李浩名 1022魏言哲 1036李睿哲
 桃園市：1048李秉翰 1054魏楷倫 1063王廷文
 臺中市：1073黃彥融 1077蕭祿運 1079王致翔
 南投縣：1084汪明輝 1091王浩宇 1101白子韋
 臺南市：1110余政賢 1111林哲緯 1112周益鉉
 高雄市：1115吳泰進 1118蔡舜勝 1119林才勝
 宜蘭縣：1126吳冠葦 1128賴冠宇 1130黃博彥

男子組划船四人雙槳式(共6組35人)

臺北市：1001蔡瀚陞 1002吳宗諭 1005張智翔 1007許文川 1009侯天勤 1018周峻寬
 新北市：1023林暉哲 1024鄭霖恩 1025蘇煥智 1026梁子軒 1038李昱廷 1039潘煜文
 桃園市：1040許嘉麟 1041張凱鈞 1043劉玟廷 1045廖翔宇 1059邱柏羣 1065曾柏仁
 臺中市：1066張峻憲 1073黃彥融 1074謝宗霖 1077蕭祿運 1082許文耀 1083林琪竣
 南投縣：1086蔡文輝 1087賴世閔 1091王浩宇 1093葉穎中 1097鄭輝煌
 宜蘭縣：1120劉宇翰 1125陳世豪 1126吳冠葦 1127蔡文庭 1129何胤慶 1131張閱博

男子組划船雙人單槳式(共6組15人)

臺北市：1008吳彥誠 1015周禹平
新北市：1027周承辰 1028王加寶
桃園市：1049張仁傑 1051張仁豪 1061羅志偉
南投縣：1085曾永祥 1088劉啓誼 1098陳柏祥
臺南市：1102周峻寬 1103唐 正
宜蘭縣：1135黃洋泓 1136張宇智 1141黃堉誠

男子組划船四人單槳式(共7組38人)

臺北市：1003王騰達 1008吳彥誠 1010侯易承 1013張育綸 1014王柏翔 1015周禹平
新北市：1032林立豪 1033盧力榕 1034范哲綸 1035簡士軒
桃園市：1042卓彥成 1046卓寰宇 1049張仁傑 1053黃金源 1057游國璋 1062馬兆新
臺中市：1067王柏喻 1071廖振裕 1072韓嘉哲 1075李侑駿
南投縣：1085曾永祥 1086蔡文輝 1087賴世閔 1088劉啓誼 1092陳政佑 1099戴晨宇
臺南市：1102周峻寬 1103唐 正 1104黃翌綸 1105梁鈞睿 1106鍾瑋庭 1107吳文章
宜蘭縣：1120劉宇翰 1121林誠恩 1123盧胤丞 1124盧胤融 1129何胤慶 1134李至翔

男子組划船八人單槳有舵手式(共5組59人)

臺北市：1001蔡瀚陞 1003王騰達 1004吳元本 1005張智翔 1006謝宇傑 1007許文川
1010侯易承 1011彭名愷 1012彭鈞浩 1016莊曜銘 1017蔡俊傑 1019吳正文
1020李孝澤
新北市：1023林暉哲 1024鄭霖恩 1025蘇煥智 1026梁子軒 1027周承辰 1028王加寶
1029呂宇軒 1030林承恩 1031呂偉翔
桃園市：1042卓彥成 1044劉 謙 1046卓寰宇 1047石宇興 1049張仁傑 1050張旨勛
1051張仁豪 1052蔡翔宇 1053黃金源 1055江紳豪 1056黃昱豪 1057游國璋
1058焦宣勻

南投縣：1084汪明輝 1085曾永祥 1086蔡文輝 1087賴世閔 1088劉啓誼 1090黃宇良
 1091王浩宇 1092陳政佑 1093葉穎中 1094王明捷 1096陳建霖
 宜蘭縣：1122林首辰 1123盧胤丞 1132林彥志 1134李至翔 1135黃洋泓 1136張宇智
 1137楊邵予 1138莊士賢 1139李吉弘 1140賴冠儒 1141黃塢誠 1143吳融秉
 1144陳品洋

男子組划船輕量級單人雙槳式(共8人)

1004吳元本(臺北市) 1021李浩名(新北市) 1052蔡翔宇(桃園市)
 1068王致邦(臺中市) 1093葉穎中(南投縣) 1111林哲緯(臺南市)
 1118蔡舜勝(高雄市) 1142陳宏軒(宜蘭縣)

男子組划船輕量級雙人雙槳式(共8組24人)

臺北市：1001蔡瀚陞 1002吳宗諭 1007許文川
 新北市：1023林暉哲 1024鄭霖恩 1037陳宗錫
 桃園市：1056黃昱豪 1060謝東皓 1064劉張志偉
 臺中市：1068王致邦 1069楊家豪 1070鄭逢霖
 南投縣：1094王明捷 1096陳建霖 1100劉亮坤
 臺南市：1108同根本 1109陳鎮琨 1113呂翊瑒
 高雄市：1114吳倫璋 1116楊仕維 1117楊竣翔
 宜蘭縣：1128賴冠宇 1142陳宏軒 1143吳融秉

男子組划船輕量級四人單槳式(共6組30人)

臺北市：1003王騰達 1004吳元本 1011彭名愷 1017蔡俊傑
 新北市：1032林立豪 1033盧力榕 1034范哲綸 1035簡士軒
 桃園市：1044劉謙 1047石宇興 1050張旨勛 1055江紳豪 1056黃昱豪 1060謝東皓
 臺中市：1076徐勝挺 1078林宥辰 1080廖睿騰 1081潘辰嘉



南投縣：1089張哲滄 1090黃宇良 1092陳政佑 1094王明捷 1095鍾旻軒 1097鄭輝煌
宜蘭縣：1133吳全宏 1137楊邵予 1138莊士賢 1139李吉弘 1140賴冠儒 1141黃堉誠

女子組划船職隊員名冊

[1].臺北市(2001~2010)

管理：林雅婷 教練：余斯凱

2001賴禹如 2002林佳蓉 2003李佳茹 2004蔡雯晴 2005白倩瑜 2006蔡安琪
2007申雨臻 2008夏蕤妮 2009黃采煊 2010花怡安

[2].新北市(2011~2028)

領隊：宋明宗 教練：張正妮

2011林雅淳 2012黃義婷 2013謝怡晴 2014陳佳宜 2015李冠儀 2016張文縝
2017溫鏡央 2018鄧秀樺 2019吳旻淑 2020徐慧君 2021陳淳璘 2022林書綺
2023蔡欣妤 2024蔡欣佑 2025林宜嫻 2026林語涵 2027羅予彤 2028鐘以君

[3].桃園市(2029~2042)

領隊：張瑞雄 管理：陳佳嘉 教練：陳昭元

2029吳惠晶 2030葉曉含 2031劉芸芸 2032卓易儒 2033林心怡 2034羅巧芸
2035周梓瑜 2036徐意軒 2037李彥君 2038曾于恩 2039田恩妤 2040張詠婷
2041余嫻誼 2042游芳婷

[4].彰化縣(2043~2051)

領隊：黃 椿 教練：林淑芳

2043林依函 2044杜映儒 2045賴佳欣 2046陳仔歆 2047杜映璇 2048陳思齊
2049謝侑君 2050吳依蔓 2051吳承蓓



[5].南投縣(2052~2064)

領隊：徐文法 管理：洪昭坤 教練：詹孟榕

2052王明嬾 2053謝閔竹 2054徐鉸櫂 2055劉慧恩 2056王明煊 2057黃苡甄
2058林嫻辰 2059林昱旋 2060陳雅玫 2061曾于瑄 2062莊詠淳 2063莊庭蕤
2064潘宋瑋儒

[6].臺南市(2065~2077)

領隊：林泓成 教練：周峻寬 醫護人員：林子銓

2065蔡依宣 2066李孟馨 2067謝宜軒 2068黃翔蕤 2069王鈺雯 2070李中岑
2071趙家慧 2072戴吟甄 2073林欣穎 2074邱珮瑜 2075吳佳雲 2076溫子儀
2077鄭捷羽

[7].宜蘭縣(2078~2097)

領隊：張振源 教練：洪婉萍 教練：游捷羽 教練：陳杏潔

2078林昀臻 2079何欣潔 2080羅 婕 2081羅 萱 2082黃若瑀 2083張鈺萐
2084王純郁 2085陳芷瑩 2086黃欣儀 2087賴宜君 2088林暄芸 2089陳芮靚
2090陳郁婷 2091林昀潔 2092陳佳均 2093曾琬倩 2094王維醇 2095邱沛芯
2096張怡萱 2097廖芸蔓

女子組划船分項名冊

女子組划船單人雙槳式(共6人)

2001賴禹如(臺北市) 2012黃義婷(新北市) 2030葉曉含(桃園市)
2057黃苡甄(南投縣) 2072戴吟甄(臺南市) 2097廖芸蔓(宜蘭縣)

女子組划船雙人雙槳式(共6組17人)

臺北市：2001賴禹如 2005白倩瑜
新北市：2012黃義婷 2013謝怡晴 2018鄧秀樺
桃園市：2030葉曉含 2032卓易儒 2036徐意軒
南投縣：2058林嫻辰 2060陳雅玫 2063莊庭蓁
臺南市：2066李孟馨 2073林欣穎 2074邱珮瑜
宜蘭縣：2089陳芮靚 2090陳郁婷 2097廖芸蔓

女子組划船四人雙槳式(共6組34人)

臺北市：2004蔡雯晴 2005白倩瑜 2007申雨臻 2010花怡安
新北市：2019吳旻淑 2020徐慧君 2021陳淳璘 2023蔡欣妤 2025林宜嫻 2026林語涵
桃園市：2029吳惠晶 2037李彥君 2038曾于恩 2039田恩妤 2040張詠婷 2042游芳婷
南投縣：2053謝閔竹 2055劉慧恩 2056王明煊 2057黃苡甄 2061曾于瑄 2063莊庭蓁
臺南市：2066李孟馨 2069王鈺雯 2074邱珮瑜 2075吳佳雲 2076溫子儀 2077鄭捷羽
宜蘭縣：2082黃若瑤 2083張鈺苒 2084王純郁 2086黃欣儀 2087賴宜君 2088林暄芸



女子組划船雙人單槳式(共6組17人)

臺北市：2002林佳蓉 2009黃采煊
新北市：2011林雅淳 2024蔡欣佑 2028鐘以君
桃園市：2033林心怡 2034羅巧芸 2035周梓瑜
南投縣：2053謝閔竹 2059林昱旋 2062莊詠淳
臺南市：2065蔡依宣 2071趙家慧 2073林欣穎
宜蘭縣：2080羅 婕 2084王純郁 2085陳芷瑩

女子組划船四人單槳式(共7組40人)

臺北市：2002林佳蓉 2004蔡雯晴 2007申雨臻 2009黃采煊
新北市：2011林雅淳 2017溫鏡央 2019吳旻淑 2024蔡欣佑 2026林語涵 2027羅予彤
桃園市：2029吳惠晶 2031劉芸芸 2033林心怡 2034羅巧芸 2037李彥君 2039田恩妤
彰化縣：2043林依函 2046陳仔歆 2048陳思齊 2049謝侑君 2050吳依蔓 2051吳承蓓
南投縣：2052王明嫻 2055劉慧恩 2058林佩辰 2059林昱旋 2060陳雅玫 2062莊詠淳
臺南市：2065蔡依宣 2068黃翔蕻 2069王鈺雯 2071趙家慧 2072戴吟甄 2076溫子儀
宜蘭縣：2078林昀臻 2079何欣潔 2089陳芮靚 2092陳佳均 2093曾琬倩 2094王維醇

女子組划船八人單槳有舵手式(共6組67人)

臺北市：2001賴禹如 2002林佳蓉 2003李佳茹 2004蔡雯晴 2005白倩瑜 2006蔡安琪
2007申雨臻 2008夏蕻妮 2009黃采煊 2010花怡安
新北市：2011林雅淳 2012黃義婷 2013謝怡晴 2016張文緝 2017溫鏡央 2019吳旻淑
2022林書綺 2023蔡欣妤 2024蔡欣佑 2025林宜嫻 2026林語涵 2027羅予彤
2028鐘以君
彰化縣：2043林依函 2044杜映儒 2045賴佳欣 2046陳仔歆 2047杜映璇 2048陳思齊
2049謝侑君 2050吳依蔓 2051吳承蓓

南投縣：2052王明嫻 2053謝閔竹 2054徐鉸憶 2055劉慧恩 2056王明煊 2058林佩辰
 2060陳雅玫 2061曾于瑄 2062莊詠淳 2063莊庭蓁 2064潘宋瑋儒
 臺南市：2065蔡依宣 2066李孟馨 2068黃翔蕙 2069王鈺雯 2070李中岑 2071趙家慧
 2072戴吟甄 2073林欣穎 2074邱珮瑜 2075吳佳雲 2076溫子儀
 宜蘭縣：2079何欣潔 2080羅 婕 2081羅 萱 2082黃若瑀 2083張鈺苒 2084王純郁
 2085陳芷瑩 2086黃欣儀 2087賴宜君 2089陳芮靚 2091林昀潔 2092陳佳均
 2094王維醇

女子組划船輕量級單人雙槳式(共6人)

2010花怡安(臺北市) 2015李冠儀(新北市) 2036徐意軒(桃園市)
 2054徐鉸憶(南投縣) 2075吳佳雲(臺南市) 2093曾琬倩(宜蘭縣)

女子組划船輕量級雙人雙槳式(共6組18人)

新北市：2013謝怡晴 2014陳佳宜 2015李冠儀
 桃園市：2038曾于恩 2040張詠婷 2041余佩誼
 彰化縣：2044杜映儒 2045賴佳欣 2047杜映璇
 南投縣：2052王明嫻 2054徐鉸憶 2056王明煊
 臺南市：2067謝宜軒 2070李中岑 2077鄭捷羽
 宜蘭縣：2094王維醇 2095邱沛芯 2096張怡萱



110年全國運動會
NEW TAIPEI CITY 2021



110年全國運動會
NEW TAIPEI CITY 2021



110年全國運動會
NEW TAIPEI CITY 2021



110年全國運動會
NEW TAIPEI CITY 2021



110年全國運動會
NEW TAIPEI CITY 2021



110年全國運動會
NEW TAIPEI CITY 2021



110年全國運動會
NEW TAIPEI CITY 2021